



5-2-2024

# CO2 Totaal document 2023

Brands Bouw



Opgesteld door:

M. Loosman

|

Brands Bouw

Versie: 1

## Inhoudsopgave

<b>1. INLEIDING</b> .....	3
<b>2. OPZET CO2 PRESTATIELADDER</b> .....	3
<b>2.1 Activiteiten van het bedrijf</b> .....	3
<b>2.2 Organisatiegrenzen</b> .....	3
<b>2.3 Juridische organisatiestructuur</b> .....	4
<b>2.4 Boundary Analyse en bepaling categorie</b> .....	4
<b>2.5 Emissie inventaris en energiestromen</b> .....	4
<b>2.6 Energiebeoordeling 2021</b> .....	5
<b>2.7 ENERGIEBELEID</b> .....	6
<b>2.8 Werkelijk uitstoot 2021 en verwachting 2022</b> .....	6
<b>2.9 Communicatie en het energiebeleid</b> .....	7
<b>3. CONCLUSIE EN AANBEVELING</b> .....	8
<b>3.1 Conclusies</b> .....	8
<b>3.2 Aanbevelingen</b> .....	8

## 1. INLEIDING

De CO2-prestatieladder is een instrument om bedrijven die deelnemen aan aanbestedingen te stimuleren tot CO2-bewust handelen in de eigen bedrijfsvoering en bij de uitvoering van projecten. Het gaat daarbij met name om energiebesparing, het efficiënt gebruik maken van materialen en het gebruik van duurzame energie.

Vanuit haar visie en oog op maatschappelijk verantwoord ondernemen (MVO) is Brands Bouw zich bewust van de milieubelastende effecten, waaronder energieverbruik, te verlagen. Brands Bouw is continu opzoek naar mogelijkheden om de milieubelasting te verminderen en de duurzame uitstraling te verbeteren.

Met het gebruik van de CO2 prestatieladder wordt inzichtelijk bij welke activiteiten en in welke mate de interne organisatie CO2 en andere broeikasgassen uitstoot. De CO2 prestatieladder heeft 5 verschillende niveaus, waarbij 1 t/m 3 inzetten op de directe emissies en trede 4 en 5 op inkoop. Dit Verslag beoogt een certificering van niveau 3.

## 2. OPZET CO2 PRESTATIELADDER

In dit rapport, wat gebaseerd is op onderdeel 3.A.1 uit de CO2 prestatieladder, wordt de emissie inventaris van Brands Bouw weergegeven van het jaar 2023. Hierin wordt de totale hoeveelheid uitstoot van broeikasgassen, ook wel GHG emissies (Green House protocol) genoemd. Tevens geeft dit rapport inzicht in de herkomst van de GHG emissies, met daarin de verdeling naar directe en indirecte GHG emissies.

### 2.1 Activiteiten van het bedrijf

Brands Bouw is een familiebedrijf en een gevestigde naam in Noordoost-Nederland. Brands Bouw biedt de volgende diensten aan:

- Onderhoud, verbouw renovatie
- Restauratie
- Kleinbouw
- Utiliteitsbouw

### 2.2 Organisatiegrenzen

Om de organisatorische grenzen van Brands Bouw vast te stellen is er gebruik gemaakt van, Greenhouse Gas protocol hoofdstuk 3 Setting Organizational Boundries, conform de control methode. Dit houdt in dat alle activiteiten waarover Brands Bouw de regie voert, worden meegenomen in de CO2 inventarisatie. De schematische weergave is als onderstaand.

<b>Naam</b>	<b>Hoofdvestiging</b>	<b>Vestiging</b>
Brands Bouw	Emmen	Groningen

Tussen Brands Bouw en eventuele andere gelieerde ondernemingen bestaan geen financiële verplichtingen en geldstromen.

## 2.3 Juridische organisatiestructuur

Onderstaand is de juridische organisatiestructuur vastgesteld zoals deze is opgenomen in het handelsregister van de kamer van koophandel.

Naam	Vestiging	Kvk-nummer
Brands Bouw	Emmen / Groningen	04021573

## 2.4 Boundary Analyse en bepaling categorie

Bij het bepalen van de organisatiegrenzen zijn alle activiteiten waarover Brands Bouw de regie voert meegenomen in de CO2 inventarisatie. Deze methode is volgens het GHG protocol (A Corporate Accounting and Reporting Standard, hoofdstuk 3 'settings organizational boundaries'). Hierbij is gebruik gemaakt van de operational control methode conform GHG.

In 2023 bedroeg de totale CO2 uitstoot van Brands Bouw **545,9 ton** en hierdoor wordt het bedrijf voor de CO2-certificatie als midden bedrijf aangemerkt.

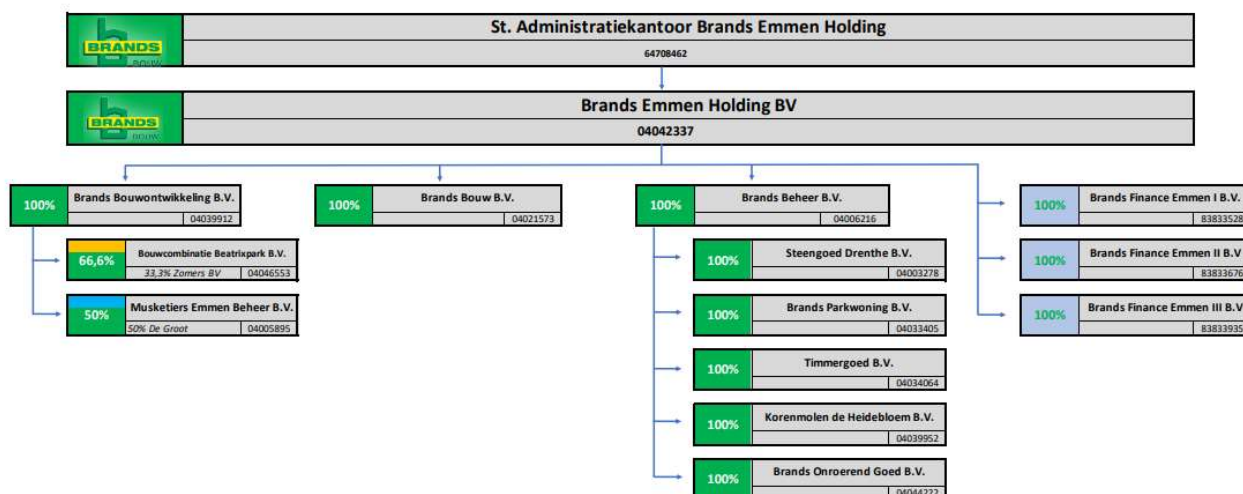

Figuur 1, Organigram Brands Bouw

## 2.5 Emissie inventaris en energiestromen

Onderstaand wordt in het kort een overzicht gegeven van de belangrijkste definities en eisen van een CO2-emissie plan op basis van de CO2-prestatieladder.

### Scope 1 emissies of directe emissies

De directe CO2-uitstoot, veroorzaakt door eigen bronnen binnen de organisatie. Het betreft dan de uitstoot door eigen gebouw-, vervoer- en productie-gerelateerde activiteiten. Denk hierbij aan:

- Gasverbruik van kantoren en werkplaatsen.
- Brandstofverbruik van alles wat lease of eigendom is

### Scope 2 emissie of indirecte emissie

Deze omvat de indirecte uitstoot van CO2. Het zijn emissies die ontstaan door de opwekking van elektriciteit, warmte en koeling en stoom in installaties die niet tot de eigen onderneming behoren, doch die door de organisatie worden gebruikt.

- Elektriciteitsverbruik van kantoren en werkplaatsen.

### Scope 3 emissies of overige indirecte emissies

Dit zijn emissies die ontstaan als gevolg van de activiteiten van de organisatie maar die voortkomen uit bronnen die geen eigendom van de organisatie zijn en ook niet beheerd worden door de organisatie. Het betreft dan uitstoot waarop de organisatie geen directe invloed kan uitoefenen.

- uitstoot van transport of productie dat is uitbesteed of afvalverwerking
- uitstoot van het zakelijk vliegtuigverkeer
- uitstoot van het zakelijk verkeer met privé-vervoer
- uitstoot van productie of verbruik van goederen of halffabricaten

#### *Factoren die van belang zijn*

Daarnaast zijn de volgende factoren van belang.

- Werkwijze
- Techniek
- Organisatie

#### 1. Werkwijze

Het brandstofverbruik wordt beïnvloed door de planning van het woon- werkverkeer en de werkwijzen m.b.t. het gebruik van machines op bouwplaatsen. Met betrekking tot het vervoer/woon-werkverkeer is zowel de planning/werkvoorbereiding als de uitvoering op de hoogte en zich bewust van het efficiënt plannen van de werkzaamheden. Daarnaast wordt het personeel regelmatig via toolboxes op de hoogte gesteld van de impact van hun woon- werkverkeer en werkwijzen met machines op de uitstoot.

#### 2. Techniek

Indien machines of bedrijfsmiddelen vervangen moeten worden zal telkens worden onderzocht welke technische mogelijkheden er zijn. De trend binnen Brands is dat de machines en bedrijfsmiddelen die aan vervanging toe zijn, worden vervangen door een duurzamere optie.

#### 3. Organisatie

Ter beperking van CO<sub>2</sub>-uitstoot wordt bij de organisatie c.q. planning van de werkzaamheden zo efficiënt mogelijk gepland.

## 2.6 Energiebeoordeling 2023

De uitgaande CO<sub>2</sub> over het jaar 2023 in verwerkt en als volgt:

Omschrijving	Jaar	CO <sub>2</sub> =emissie (ton)	Percentage (%)
Scope 1	2023	510,3	93,5%
Scope 2	2023	35,6	6,5%
<b>Totaal</b>	<b>2023</b>	<b>545,9</b>	<b>100%</b>

Scope 1 en 2 van 2023

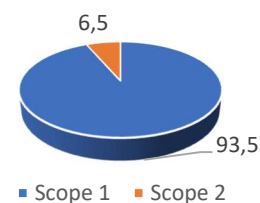

Deze energiebeoordeling is conform eisen ISO50001 clause 4.4.3 opgebouwd uit de volgende onderdelen:

- a) een analyse op hoofdlijnen van het huidige en historische energieverbruik

- b) een meer gedetailleerde analyse voor het identificeren van de faciliteiten, apparaten of processen die een significante invloed op het energieverbruik.
- c) Het identificeren, vastleggen van prioriteiten en documenteren van kansen voor verbetering van de energieprestatie.

a) Een analyse op hoofdlijnen

Voor Brands Bouw is 2023 het eerste jaar waarover de energieverbruiken structureel worden gerapporteerd. Een analyse van het historisch gebruik eerder dan 2023 is daarom niet mogelijk. De trends over deze jaren laten het volgende zien.

b) Een gedetailleerde analyse

Uit bovenstaande berekeningen is duidelijk geworden dat 93,5% van de CO2 emissie wordt veroorzaakt door brandstofgebruik. Hierin is in hoofdstuk 2.5 *Techniek* ook al een terugkoppeling gegeven.

In hoofdstuk 3 is per scope gekeken naar de mogelijkheden en kansen om te voldoen aan de gestelde doelstellingen voor 2024.

## 2.7 ENERGIEBELEID

Het energiebeleid van Brands Bouw is erop gericht dat bij het uitvoeren van projecten een positieve bijdrage te leveren aan het reduceren van de CO2 uitstoot. Vanuit dit beleid en de inzichten die zijn opgedaan tijdens de energiebeoordeling, die jaarlijks worden gehouden door het KAM – management, worden doelstellingen met scope opgesteld.

## 2.8 Werkelijk uitstoot 2023 en verwachting 2024

Zoals aangegeven is het jaar 2023 het basisjaar en waren er geen doelstellingen vastgesteld voor dit jaar. In onderstaande tabel is het werkelijke CO2 verbruik aangegeven en gerelateerd aan de toegevoegde waarde (omzet minus uitbesteed werk derden) in miljoenen.

Aan de hand van het werkelijke verbruik is een doelstelling bepaald voor het jaar 2023 waarbij wordt getracht een verbruik te behalen dat maximaal 97,5% van het verbruik mag zijn ten opzichte van het jaar 2024.

		Realisatie		Doelstelling	
		CO2/toegevoegde waarde		CO2/toegevoegde waarde	
<b>Scope 1</b>	2023	19,09	2024	18,61	
<b>Scope 2</b>	2023	1,33	2024	1,3	
<b>Totaal</b>	2023	20,42	2024	19,91	

Deze doelstellingen zijn bepaald omdat dit goed aansluit op de werkzaamheden en de mate van invloed die ons bedrijf heeft bij de keuze van het vervoer en hiermee een goede vergelijking is tussen meerdere jaren.

Voor het behalen van deze doelstellingen zijn via de SKAO site te nemen maatregelen ingevuld waarvan onderstaande bijdrage aan het verminderen van de CO2 uitstoot wordt verwacht in het jaar 2024:

Hoe	Wie	Monitoren	Verwachte bijdrage	Wanneer
<b>Teams overleg stimuleren</b>	William, Marc en opdrachtgevers		20%	2024
<b>Carpoolen</b>	Personeel Brands Bouw		25%	2024
<b>Groen gas op kantoren</b>	Directie		10%	2024

<b>Wagenpark vervangen</b>	William en directie	15%	2024
<b>Afval scheiden</b>	William en uitvoering	5%	2024
<b>Thuiswerken stimuleren</b>	Kantoorpersoneel Brands Bouw	10%	2024
<b>Inschakelen personeel dat dichtbij projectlocatie woont</b>	Projectleiders	15%	2024

Voor het bereiken van de doelstellingen is het belangrijk dat CO2 reductie op zowel de agenda's van het werkoverleg met kaderpersoneel als met operationeel personeel zal worden geplaatst.

De gemaakte analyses van het brandstofverbruik in 2022 en 2023 heeft inzicht gegeven in het woon-werk verkeer waarbij is geconstateerd dat met het mogelijk is om het verbruik te reduceren door vaker gebruik te maken van videobellen/Teams meetings, met name bij overleg tussen de kantoren Emmen en Groningen. Daarnaast is het mogelijk om in bepaalde situaties het thuiswerken te stimuleren. Tenslotte zou het mogelijk moeten zijn om meer te carpoolen zodat het woon-werkverkeer verder kan worden verminderd.

Gezien de te nemen maatregelen is het belangrijk dat al vanaf de werkvoorbereiding bewuster wordt nagedacht over het efficiënt plannen van het eigen personeel en van de logistieke planning van de materieedienst. Daarnaast blijft het belangrijk om het personeel voortdurend te blijven attenderen op het woon-werkverkeer zo efficiënt mogelijk plaats te laten vinden.

#### *Beoordeling van de doelstellingen*

Tijdens het bepalen van de doelstellingen is getracht aan de hand van de informatie van de SKAO site van collega aannemers een vergelijking te maken. Aan de hand hiervan is de conclusie dat een doelstelling van 2,5% reductie representatief is binnen onze branche als middenmoter.

## 2.9 Communicatie en het energiebeleid

Brands Bouw kent een platte organisatiestructuur en overlegt feitelijk dagelijks over de voortgang van de projecten en eventuele bijzonderheden. Voor het creëren van draagvlak binnen het bedrijf wordt het reguliere voortgangsoverleg gebruikt. In 2023 zijn geen notulen bijgehouden van dit overleg omdat het een informeel karakter heeft. Met betrekking tot reductie CO2 wordt als volgt gecommuniceerd:

Stakeholder	Onderwerp	Frequentie	Verslagen-medium
Opdrachtgever	CO2 reductiemogelijkheden bespreken Prestaties CO2	Bij projecten in bouwteam	Bouwwergaderingen Website Twee maal per jaar update publiceren op website
Leveranciers	Reductie brandstofverbruik leveranciers	Tijdens leveranciersbeoordeling Tijdens projectevaluaties	Managementbeoordeling
Deskundigen VGM	CO2 reductiemogelijkheden bespreken Prestaties CO2	Minimaal jaarlijks	Auditrapportages
Medewerkers	Doelstellingen, maatregelen, maatregelen die door personeel	Minimaal twee keer per jaar	Presentielijst

	moeten worden genomen, woon-werkverkeer, gebruik machines in het kader van reductie brandstofverbruik		
Overheid	CO2 reductiemogelijkheden bespreken Prestaties CO2	Bij aanvraagbeoordelingen van nieuwe aanvragen	Bouwvergaderingen Website

Daarnaast wordt ieder half jaar via de website gecommuniceerd over de CO2 prestaties.

In 2023 zijn geen projecten aangenomen met een gunningsvoordeel.

#### *Sectorinitiatief*

Door William Bruins en Marc Loosman is er gezocht naar mogelijke initiatieven om aan deel te nemen. Onlangs is er ingeschreven voor het initiatief: ‘Hoe behaal ik als organisatie de CO2-Prestatieladder op niveau 3’. De Webinar is gevolgd op donderdag 8 februari 2024.

Tevens heeft Brand Bouw zich op 19 maart 2023 aangesloten bij het sectorinitiatief ‘brandstofreductie’ van Noordoost-Nederland.

### 3. CONCLUSIE EN AANBEVELING

In dit hoofdstuk worden de resultaten van de CO2 inventarisatie van Brands Bouw besproken. Tevens worden in dit hoofdstuk aanbevelingen gegeven voor het verbeteren van de CO2 footprint.

#### 3.1 Conclusies

In de afgelopen jaren heeft ons bedrijf als onderdeel van het KVGGM beleid jaarlijks maatregelen getroffen die een bijdrage hebben geleverd aan het verminderen van de CO2 uitstoot. Daarnaast is het personeel zich bewust van het belang om te verduurzamen als organisatie.

In het jaar 2023 is via berekeningen die zijn gemaakt tijdens de voorbereidingen op de CO2 certificatie bevestigd dat Brands Bouw het CO2 verbruik voornamelijk wordt veroorzaakt door brandstofverbruik.

Om de reductiedoelstellingen te kunnen bereiken is het belangrijk dat we nadruk blijven leggen op de bewustwording en het personeel nog beter te informeren over de behaalde doelen en te voorzien van de informatie en de middelen om de reductie te kunnen bereiken.

#### 3.2 Aanbevelingen

In de afgelopen jaren werd het energie- en brandstofverbruik eens per jaar berekend en gebruikt voor het opstellen van doelstellingen. Tijdens de interne audits en de voorbereiding op de CO2 certificatie is geadviseerd om het brandstofverbruik minimaal eens per kwartaal te meten zodat het tussentijdse inzicht in het realiseren van de doelstellingen wordt vergroot en de informatie kan worden gebruikt voor het informeren van het personeel.

Daarnaast wordt het personeel momenteel minimaal ingelicht over de bereikte resultaten en maatregelen die nodig zijn om de reductiedoelstellingen te kunnen behalen. Aangezien het bedrijf in 2024 ook is gestart met het behalen van de veiligheidsladder zal de communicatie met het personeel over deze thema's moete worden geïntensiveerd en geprofessionaliseerd worden. Ons bedrijf beschikt over voldoende moderne mogelijkheden om het personeel vaker te voorzien van informatie. Deze communicatie zal nodig zijn om het gewenste niveau van bewustwording te realiseren.



## BIJLAGE 1 Rapportage volgens NEN-EN-ISO 14064

Deze CO<sub>2</sub> inventarisatie is opgesteld in overeenstemming met de eisen uit NEN-EN-ISO 14064;2019. Onderstaand is de volgende referentietabel opgenomen.

ISO 14064-1		Beschrijving	Hoofdstuk /paragraaf onderhavig rapport
	A	Beschrijving van rapporterende organisatie	CO2 totaaldocument 2.2/2.3
	B	Verantwoordelijke persoon/personen	CO2 totaaldocument 2.2/2.3
	C	Periode waarover organisatie rapporteert	CO2 totaaldocument (2022)
5.1	D	Documentatie van de organisatorische grenzen	CO2 totaaldocument 2.3
	E	Documentatie van genoemde organisatorische grenzen en bijbehorende criteria	CO2 totaaldocument 2.3
5.2.2	F	Directe GHG emissies gescheiden in ton CO <sub>2</sub>	Scope 1 CO2 totaaldocument 2.5
Bijlage D	G	Beschrijving van CO <sub>2</sub> uitstoot door biomassa	Niet van toepassing
5.2.2	H	GHG verwijderingen in ton CO <sub>2</sub>	Niet van toepassing
5.2.3	I	Verklaring van weglaten CO <sub>2</sub> bronnen en –putten	CO2 totaaldocument
5.2.4	J	Indirecte GHG emissies gescheiden in ton CO <sub>2</sub>	Scope 2 CO2 totaaldocument 2.5
6.4.1	K	GHG emissie inventarisatie basis jaar	CO2 totaaldocument 2.5
6.4.1	L	Verklaring verandering en nacalculaties van basisjaar	n.v.t.
6.2	M	Referentie/beschrijving incl. reden voor gekozen berekenmethode	Niet van toepassing
6.2	N	Verklaring veranderingen in gekozen berekenmethode t.o.v. andere jaren	Niet van toepassing
6.2	O	Referentie/documentatie van gebruikte GHG factoren en verwijderdata	CO2 totaaldocument
8.3	P	Beschrijving impact van onzekerheden op	CO2 totaaldocument

		accuraatheid GHG emissies en verwijderdata	
8.3	Q	Onzekerheden van beoordelings-omschrijvingen en uitkomsten	CO2 totaaldocument
	R	Opmerking dat emissie inventaris is gemaakt in overeenstemming met NEN-EN-ISO 14064-1:2019	CO2 totaaldocument bijlage
	S	Opmerking dat emissie inventarisatie is geverifieerd incl. type verificatie	n.v.t.
	T	de GWP-waarden die bij de berekening zijn gebruikt, evenals hun bron.	n.v.t.

De stand van zaken van Brands Bouw is uitgewerkt in het CO2 totaaldocument 2022 waarin tevens kwantitatieve doelstellingen opgenomen zijn om te komen tot een reductie van CO<sub>2</sub> emissie.